歡慶農曆新春 團體紛紛慶祝

本週末是農曆新年佳節，本邦各工農團體紛紛擬訂計劃，準備集體歡慶：

★**住聯**：住聯七大分會除於新年前夕全協助村民會友書寫新春對聯外，並將動員全會幹事於農曆初一、初二前往會友住家拜年，致送拜年帖。各分會及辦事處並紛紛舉行野餐、聯歡會、露營及集會，以加强彼此之友誼及感情。

★**理電髮工聯**：訂於農曆新年初一上午十時假會所舉行第三屆理電髮杯單打乒乓賽頒獎禮，並備有茶點及餘興，歡渡新春。

★**齒科技術研究會**：訂於農曆初二（廿七日）晚七時半在所會舉行聚餐會，並於農曆初九（二月二日）晚七時半放映「乘龍快婿」招待會友。初三晚舉行獻書獻捐優勝者頒獎典禮。

休刊啟事：

本星期日適逢農曆新年假期，工友休假，故星期日無報，下星期三照常出版。

陣綫報

新加坡社會主義陣綫機關報

第八十五期

（每逢星期三及星期日出版）

簡要新聞

亞非人民團結大會展期

第三屆亞非人民團結大會已展期至二月四日至二月七日舉行，出席國家將有六十個，會議地點是坦葛尼克首都，會議原訂日期是本月廿八日至二月二日。

製罐廠資方與勞方 昨日達致圓滿協議

新加坡製罐廠資方與製罐工友聯合會昨日簽署一份聯合公報，指出雙方已於昨晨達致滿意之協議，協議內容在起草中，全體工友經已復工。據悉，工友的基本要求已得到圓滿解決，工友於昨晨開大會通過接受協議後，下午已復工。

齒科技術研究會 致函衛生部秘書

本邦齒科技術研究會爭取牙醫考試五人小組主任昨日致函衛生部常任秘書，決定于本月二十八日上午九時派一代表團前往會見衛生部代表，商討爭取當局主辦牙醫考試的問題。函件內指責政府對此問題缺乏誠意。

一九六三年一月廿三日（星期三）

本期出版一大張・定價角半

政府協助小販謀生？

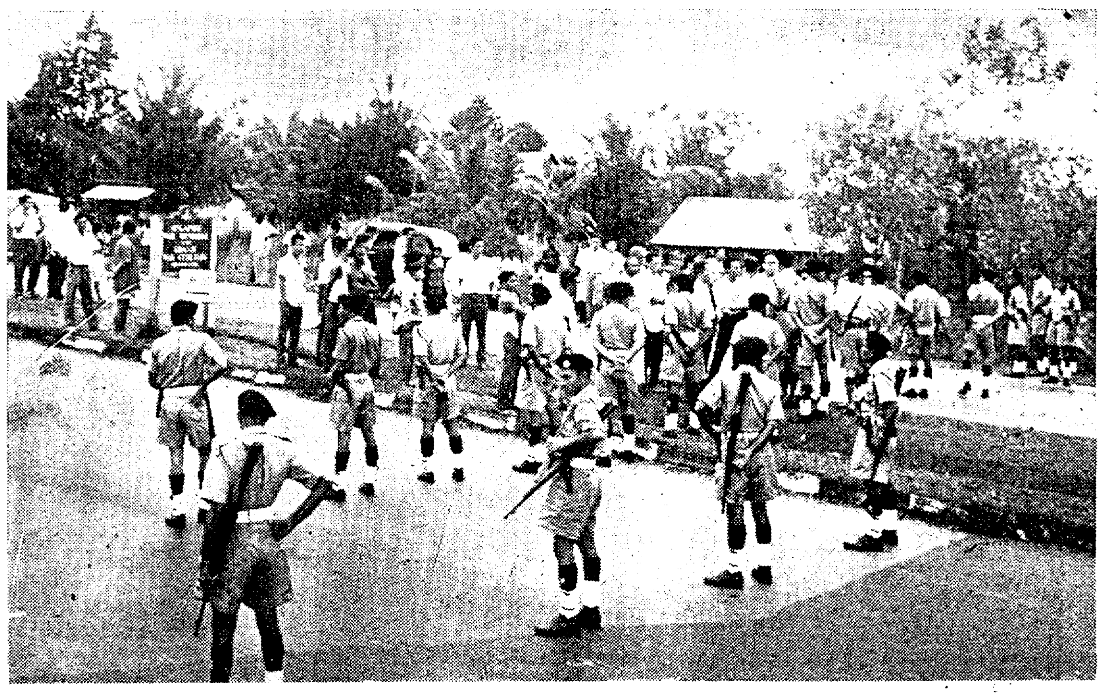

←本月五日行動黨政權動用武裝警察封閉兀蘭夜市的緊張局面。

←警察嚴陣以待，如臨大敵。

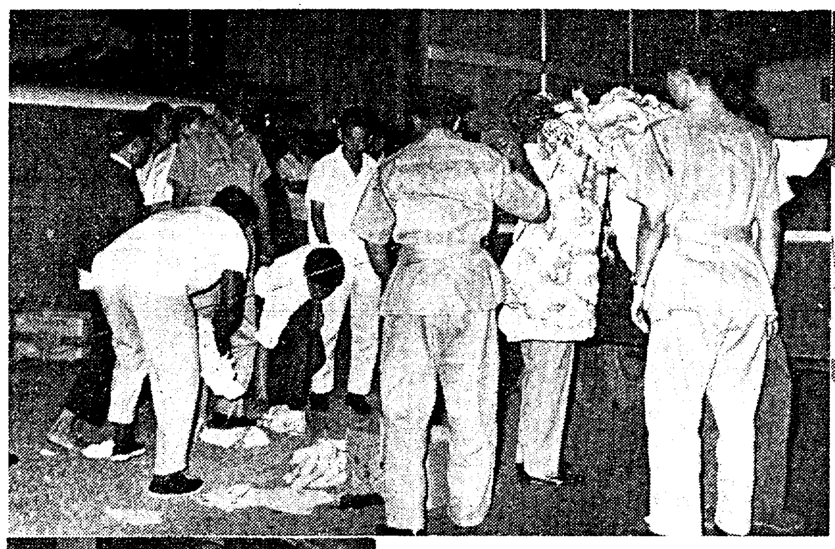

→警察强把小販貨物搬上政府車輛，貨物四散地上。

自從本月五日行動黨政權無理封閉兀蘭夜市後，近千名兀蘭流動小販就喪失了一個謀生的場所。

本月十九日數百名小販在兀蘭找另一新地點謀生，但又被政府動用警察無理加以阻止。

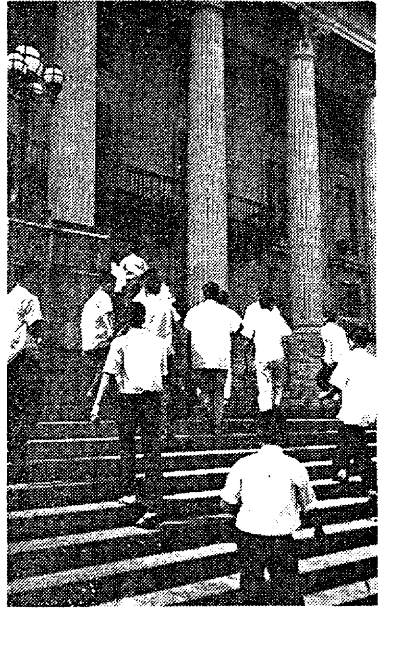

→本星期一，六十多名小販到總理署請願。

↑小販們與法律顧問商量對策，以設法謀生。

↑流動夜市小販們排列等待擺賣。

↑貨物被搬上車載去警察局。

印尼工會聯合秘書處致函亞非各工會

建議五月召開亞非工人大會

團結各國工人加强反殖反帝鬥爭 貫澈萬隆會議精神保衛舉世和平

本邦職工會總會秘書表示歡迎

由六個印尼總工會聯合組成的印尼工運聯合秘書處，於今年一月一日向亞非各國職工運動組織致送了一份書信，建議在今年五月一日召開亞非工人大會，以加强亞非各國工人階級的團結、友誼和合作，在反殖民主義、反帝國主義及反新殖民主義方面貢獻出偉大的力量。

這六個印尼總工會是印尼全國總工會（SOBSI），印尼人民勞工總會（KBKI），印尼共和國職工組合總會（SOBRI），印尼工聯同盟（GASBINDO），印尼勞工互助總會（SARBUMUSI）和印尼民族工會（GOBSI）。這具有不同政治見解的六大工運組織分別代表了六百萬印尼工人，於一九六○年在蘇卡諾總統的政治宣言號召下組成聯合秘書處。

最近，聯合秘書處選出了一個主席團，積極籌備召開亞非工人大會，並草擬一份「一般綱領及基本要題」致給亞洲和非洲各國的工運組織，建議在即將到來的勞働節召開會議，討論當前各項重大問題。

該封致給亞非各國工人的信件中指出：「當前亞非工人最迫切的國際任務之一，是召開亞非工人大會，實現一九五五年在萬隆舉行的亞非會議已產生的概念」。

信中强調：亞非工人在各國獨立鬥爭及建設公平繁榮的社會中扮演着主導的地位，因此，基於共同歷史及建設自己國家的民族意志的原則來召開一次亞非各國工人代表出席的大會，將爲促進各國人民的友誼和鞏固亞非國家的團結作出鉅大的貢獻，也將有可能結成一個强大的統一陣綫，以剷除帝國主義、殖民主義和新殖民主義，並清除掉實現世界和平的主要障礙。

亞非當前面對問題

信中特別指出了當前亞非國家面對着以下的主要問題：

（一）自從一九五五年萬隆會議以後，亞非人民在反殖反帝鬥爭中已取得鉅大的勝利。殖民主義在亞非的結束已是無可避免（二）帝國主義在亞洲和非洲至今尚末完全毀滅，成千上萬的人繼續遭受殖民主義者和新殖民主義者的壓制。帝國主義者正通過公開或秘密的行徑、通過暴力或法律來阻止亞非各國在經濟政治和社會的進展、並企圖摧毀各國民族獨立運動。帝國主義者甚至通過滲透、干涉的行爲，企圖以傀儡政府來取代反帝的政府，以保持其軍事、政治及經濟上的利益。（三）帝國主義者絕不會自動把主權還給被壓迫的人民，他們正竭力通過財政干涉、商業協定及所謂發展計劃來繼續控制與操縱各國的原料生產及國內市場。新殖民主義者已間接侵入許多國家的政治、經濟、社會、文化、軍事和技術的領域。（四）在目前局面下，亞非國家的職工運動在爭取國家獨立、民主和社會進步的鬥爭中必須扮演最大的角色，鞏固、加强及發展亞非國家職工運動的團結、合作和友誼，將在反殖反帝及反新殖的鬥爭中起決定性的作用。（五）因此，印尼六大工運組織組成的聯合秘書處認爲，召開一次亞非工人大會將是實現團結和合作精神的積極途徑，也是把反帝反殖及反新殖的新興力量團結成堅强力量的正確途徑。

信中指出：「亞非人民的歷史清楚地指出，他們熱愛和平，但他們更愛自由，帝國主義者、殖民主義及新殖民主義者至今尚以戰爭威脅着人民的自由，因此，一旦帝國主義者繼續在世界上存在，亞非職工運動的一項神聖而艱鉅的任務就是堅決爲剷除威脅世界和平的帝國主義者而戰鬥。」

會議討論四大要題

信中指出，基於上述的分析，爲達到促進亞非各國工人的團結、友誼和合作及加强新興力量朝向建立一個和平、自由的新世界，印尼六大工運組織建議未來的大會討論下列四大要題：

（一）政治方面——支持世界的人民和工人，特別是亞非的人民爭取國家完全獨立、民主、社會進步及沒有人剝削人和擺脫外來壟斷的鬥爭。

（二）社會方面——爲保障世界各國和平及不同制度國家和平共存，亞非工人階級應採取下列的立場：（1）共同爭取完全停止核子武器之團積及試炸。（2）共同努力實現完整和普通裁軍。科學技術的進展應用爲改進人類的幸福。（3）共同努力消滅國際緊張局勢，並通過和平談判、平等及克制的態度來解決一切國家間的糾紛。（4）共同採取行動去消除國際緊張和戰爭的根源：（A）反對帝國主義、殖民主義及新殖民主義者在政治、經濟、軍事及文化的侵略。（B）反對軍事條約、軍事集團和外國軍事基地。（C）反對外國干涉其他國家內政、保衛國家主權，主張民族自決及自由選擇社會制度。

（三）經濟方面——（1）一切經濟和貿易關係必須基於互惠互利原則而不受到政治或軍事的約束。（2）爲保障正常國際經濟和貿易關係，一切形式的封鎖和歧視必須禁止。（3）歐洲共同市場[illegible]帝國主義者對付亞非國家民族解放運動的一項經濟武器，是剝削原料生產國的一項工具，也是新殖民主義的一項新手段。

（四）文化方面——亞非工人和人民必須建立文化協定，以促進亞非工運互換代表、情報和經驗。

本邦職工會總會（SATU）秘書長方水雙同志，昨日表示熱烈歡迎印尼工會於開亞非工人大會之建議，並希望大會成功召開。

方同志說：「召開這個會議將會加强亞非工人階級的團結和友誼，並將對亞非反殖反帝運動作出歷史性的貢獻，因此，我們新加坡職工會總會將盡一切努力來促使大會成功召開。」

南大畢業同學會發函邀請八政黨

參加教育座談會

題目：如何實現平等對待四大源流教育？

時地：一月卅日晚在維多利亞紀念堂舉行

續發起火炬運動及主辦「教育資料展覽會」巡迴展出後，南大畢業同學會已決定舉辦一次教育座談會，以喚起本邦各界人士對當前教育問題的重視。座談會將於本月卅日（星期三）下午七時半假維多利亞紀念堂舉行，題目是「如何實現平等對待四大源流教育？」南大畢業同學會已發信給人民行動黨、社陣、人民黨、工人黨、自由社會黨、人民聯盟、民主聯合黨及人民統一黨八個政黨，邀請他們各派一位代表出席座談會，發表對如何實現平等對待四大教育源流的意見。

座談會准字已正式向警方申請，一俟批准後就將如期舉行。南大畢業同學會一名發言人昨日特呼籲各界人士踴躍出席，使座談會取得美滿的成績。

同時，由南大畢業同學會發起的火炬運動，得到全星各階層人士的熱烈响應後，目前已全面展開籌備及動員工作，預料下月起將進行各區訪問，讓各族人民深切瞭解當前本邦各民族教育的處境及學習母語的重要與前途。

由傳統歧視成爲極端仇視！

南大學生會發聲明

政府助學金有偏見

本邦政府曾一再拖延發給一九六二年度助學金予申請的南大學生，然在南大學生會及申請同學之再三催促下，已不得不在本月八日個別通知獲得助學金之同學，可是，政府並不像過去一樣，向報界公開公佈獲得助學金之名單及確實人數。南大學生會爲此，於上週致函教育部長，要求公佈獲得一九六二年度助學金之名單，但爲部長所拒絕，並告以此乃政府與受助同學之間的關係，不須外人過問。南大學生會爲此，特於昨日發表聲明如下：

今天，我們要嚴正地指出，政府對南大學生的資助是具有偏見的，它對南大及南大學生的態度，已由傳統的歧視成爲極端的仇視。許多南大畢業同學被拒絕參加公務與教育工作；對助學金的處理，拖延了八個月的時間，並且經過遴選委員會審核後還要送到政治部作最後批准；許多家境貧窮的同學得不到助學金，據我們初步調查的結果，許多這次獲得助學金的同學，每年只是七百五十元而已。

政府爲了掩飾其對南大同學的仇視及逃避其責任，甚至一反前例地不把獲助名單公佈。本會基於維護絕大多數貧苦同學的權益，爲求公民的平等待遇，會要求政府公佈獲助者名單，却被政府所拒絕。

政府此舉，是我們早已預料到的。因爲它不能爲其拖延的態度與做法自圓其說，更爲了要掩蓋其否定遴選委員會的審核而由政治部批駁的結果。根據我們的資料，我們有理由相信政府撥給南大同學的助學金時正逐年在銳減中，許多家境貧苦的同學在政治部的再度審核下失去協助，如果政府是根據學業和家境作爲審核標準的話，則大多數申請不被批准的同學，理應獲得助學金才是。

我們願向政府挑戰，如果政府欲証明其對南大及南大同學是沒有成見的，我們請政府依照慣例，從速公佈獲得一九六二年度助學金者的名單，並公佈歷年來撥予南大學生助學金的每年總額。否則，並不能消除我們對政府的懷疑。我們的指責，也必然在其裝聾作啞下獲得証實。

專論

朝向一個新的非洲

經濟發展的行動原則

目前，非洲國家所推行的經濟計劃有各式各樣。例如在一九六二年四月初，尼日利亞聯邦政府就公佈了一項六年發展計劃，這項計劃總共需款六億七千六百萬鎊，據估計，其中有一半必需爲海外資金。至今爲止，美國已經答應供給八千多萬鎊，西德八百五十萬鎊，英國五百萬鎊。其他如烏干達和塞拉勒窩內也有自己的發展計劃。埃及剛剛才頒佈一項新的「社會主義憲章」。

這裏，讓我們着重分析加納的發展計劃。一九六二年五月五日，恩克魯瑪在他發表的一篇具有重大意義的演講詞中指出：「我們國家已着手從事一項全面的社會主義建設。舊社會給我們遺留下來的是一個殖民地經濟制度和其他殘缺不全的東西。除非把這種窩朽的制度加以剷除，並建立一個經濟穩定的社會，否則我們是不會甘心的。」

幾天後，加納政府便宣佈它的七年（一九六三年——一九七○年）發展計劃草案，並把它稱爲「工作和幸福」的計劃。

基本上，這項計劃是具有三項非常現實的行動原則。第一、社會主義是必然的結果，因爲民族資本主義根本就不可能適應形勢的要求。第二、祇有站在「積極中立」的地位，社會主義才能在加納和其他非洲地區建立起來。因爲這種地位可以使加納居於冷戰漩渦之外，並維持和東西兩方的友好關係。第三、社會主義是唯一能促進非洲大團結的途徑，而祇有這種團結始能確保整個大陸的全面發展和幸福。

加納政府最先採取的一項步驟就是在貿易與工業方面，減少純粹依賴資本主義集團。一九六○年，加納與西方的貿易總值二億四千五百萬鎊，而與東方國家的貿易却只有一千二百萬鎊。不斷進行改變這種不均之勢，不僅可以加强加納經濟活動的自由，而且也可以爲取得一種配合國家進行社會主義建設的「貿易和援助」協定（譯者註：指與東方集團的協定）鋪平道路。這裏的指導思想就是利用加納的主要輸出品——可可付還外國的援助經費。加納在和蘇聯以及其他東方集團國家簽定新協議時所採取的原則，就是拿可可來交換工廠——不是輸入品。

這是怎樣進行的呢？

社會主義國家大力援助

例如，在一九六二年第一季，東方國家就購買了加納出產的可可農作品的九份之一，而且預料這個數目還會增加。一位專家瓦得史餓土在阿克拉每日圖報寫道：「東方集團正按照五十五巴仙的硬幣和四十五巴仙的貨物和社會服務的比例付還購買這些可可的價錢：它們現在已經答應給加納一億鎊的貸款從事興建新工業，而這些新工業將由它們的技術員負責設計和興建。」

這種「可可對工廠」的交換究竟涉及到那些工業呢？根據史俄士先生的報導：它們的範圍是無限的。單單蘇聯就給加納價值二千九百五十萬鎊的貸款，分十年付還，利息二點五巴仙。因此，蘇聯正在加納內地建造一座大水壩，供應電力給北部的落後地區；他們也正在替加納政府進行一項地質調查，並研究加納政府準備建造的一間拖拉機裝備廠、一系列的國營農場、一個捕魚企業、一間鋼錳冶金廠和一間鋼骨水泥廠的計劃。波蘭正在替加納研究與建一間金屬器具製造廠和一間鉗子和利器製造廠的工程。匈牙利已經答應借出五百萬鎊來建造一間製藥廠、一間鋁製電桿廠和一間日光燈製造廠。捷克也同意借出了一千萬鎊來興建兩間製鞋廠和一間利器製造廠。南斯拉夫也貸出三百五十萬鎊供給建築水力發電站。羅馬尼亞和保加利亞所借出的款項數目比較小。中國已經答應供給價值七百萬鎊的貸款。

必須指出，這些貸款的利息比起西方所要求的六巴仙便宜得多，而且是用加納貨幣付還。實際上，這就意味着拿可可來付還，因而，加納便可以利用她自己的資源來促進本身的工業發展。同時，由于製造品也可以從東方國家輸入，加納政府便進行接管國內一些主要的零售配給商，以便能對製造品買賣價格加以控制

這些都不是可以輕易完成的。由于加納目前仍缺乏建設社會主義經濟的經驗，而社會主義國家對非洲的情況又不甚了解，因此，今後難免要產生它更加的困難。但是，對解決加納人民的生活問題來說，是鋪下了一條廣濶的道路。

西方投資循舊路綫

儘管有了東方集團的援助，加納仍舊需要西方的大量援助並繼續跟西方國家通商。美國和其他西方國家準備撥出九千三百八十萬鎊在伏塔河建造一座大水壩。英國的援助也佔極其重要的地位。到目前爲止，加納還是把大部份的可可賣給西方國家。

不過西方私人企業仍然遵循守舊的路線來進行投資。不管非洲國家現在可能獲得那些利益，大量的利潤還是要落在外國股東的手裏。這些私人投資企業所感到興趣的，就是把非洲極其需要的資金一年又一年地運輸出去。它們往往又和官方的政策配合起來，意圖延長殖民地經濟制度的壽命。一九五九年，一間西德公司把大筆款項借給比利時殖民政府當局，就是其中的一個例子。

且將這種援助拿來和加納進展的情況比較一下：在十年內加納人民是可以期望打下一個多元化工業經濟和一個迅速發展的農業的根基。他們大可以不必負担半分債務，而利用可可輸出品來進行這些建設。他們可以把可可變爲週轉資金，而不必負欠外國股東任何東西。他們或許會宜稱，在某種程度上，他們正朝向把經濟生活的整個結構改變過來，實現建立一個眞正新社會的必要條件。

兩種別有居心的論調

當然，所有這一切乃表明了他們正在努力朝着實地的社會主義方向前進。不過，它却引起了許多生活在「自由企業世界」的人士的厭惡和疑惑。讓我們略略來研究他們所發出的兩種論調。

有些「評論家」認爲完全缺少實際的知識將造成金錢的大量浪費，買錯物品，及過份强調工業而就忽略了農業等等。無可否認，非洲國家今後還會犯許多錯誤，但是，只要能從中吸取經驗和認識正確的事物，那這些學習的代價就不可能說是浪費。這裏所指的正確事物，當然是指進行建設性的經濟改革。唯有在有了這種改革之後，這些舊殖民地國家的政治和社會才能相應的發展。

另外一些「評論家」認爲拿原料來交換生產工具，祇能把具有社會主義思想的非洲人逐至「共產帝國主義的魔掌裏」。他們指出，加納在簽定貿易協議中答應購買捷克鞋或波蘭壺，就等于附有「經濟條件」。同樣地，他們認爲由蘇聯技術人員負責興建工廠就等于附有「政治條件」。只有那些被冷戰的宣傳所蔽朦的人們才會相信這些論調具有價值。因爲，援助協定是雙方的事。加納購買她所需要以及那些她認爲有能力購買的東西。那些由蘇聯人建造的工廠，並不是受蘇聯控制，而是屬於加納的，受加納政府的控制。再者，蘇聯已經同意按照五十五巴仙的硬幣和四十五巴仙的貨物和社會服務的比例付還加納的可可。這些經濟協議究竟附有那些「條件」呢？除了含有破壞資本主義國家在非洲推行壟斷政策的意義之外，是沒有其他的條件。因此，發出這種論調的人，往往就是那些企圖利用污蟻敵手來達到掩蓋自己的罪惡和個人野心的人。

在未來幾年中，非洲將會有許多重大的變革。這些變革將使非洲國家步向爭取更完整的獨立、進行激底的經濟改革和注重積極中立政策的道路。只有在理解了這些變革的需要和意義之後，我們才能帮助非洲完成社會主義建設。（全文完）

陣綫報

美國在南越的游擊戰爭

南越的游擊隊與農民都有一股無比的堅強力量：民族革命以及為實現這一目標而不惜捨身成仁的犧牲精神，對於這一民族的奮發，美國是無法單靠軍事力量來戰勝它的。

（編者按）目前南越游擊戰爭正在劇烈地進行，雖然美國在那兒駐了一萬以上美兵及實行全國壓制，但由「南越人民解放陣線」領導的游擊隊仍舊不斷取得勝利，盛傳已控制南越三份之二土地。本文為去年一位美國通訊員發表在「讀者文摘」的一篇文章，對這場戰爭的真相頗有獨特的見地，謹特此向讀者介紹於下。

南越的戰事，是目前世界上最大的戰爭。每個星期都有更多的美國軍隊（技術上稱爲「軍事顧問」）被投入這個以前是法屬的殖民地去，戰鬥是日益劇烈了。

這是一種特殊的戰爭，古老而爲人們所半遺忘了，但却對於許多軍事觀念起過很大的革命作用。儘管有人把這種戰爭叫做「非正規的軍事行動」或「有限度的戰爭」，但最正確的名稱仍是它的最早的原來名字——游擊戰。最先使用這個名字的，是在西班牙的不甘臣服的人們起而抵抗拿破崙的侵略的時候，那已是兩個世紀以前的事了。

毛澤東的影响

對於美國人，游擊戰也並不是完全陌生的。在美國的獨立戰爭中，美國的F・馬利昂將軍就曾使用過這種戰術困擾英軍，致被英軍稱之爲「沼澤之狐」，並被英國的將軍們罵他「不是一個紳士，也不是一個基督教徒」游擊戰的歷史雖然已近二百年，但它的基本性質及原動力仍然沒有變，那就是——民族獨立和革命。游擊戰上雖然使用鎗炮，但是他們的眞正武器却是他們的政治信仰和民族意識，以及不惜成仁取義的決心。是這種堅定的信心和不怕犧牲的精神，才能使得游擊戰士們能够完成協助把納粹逐出東歐，把法軍驅出印度支那半島，並把英軍逐出巴力斯坦及塞浦路斯。同時，我們不得不承認，在我們這一個世紀中把游擊戰術勝利地發揮到淋漓極致的，乃是共產中國的毛澤東氏。他以此贏得了整個中國大陸，並使目前東南亞的寮國及南越的戰事都受到他的戰略思想的影响。

美國「特殊部隊」

面對着東南亞各地的民族游擊戰的形勢，肯尼迪總統下令建立一個具有「堅强高度機動性能」的部隊，並派年輕的四十三歲的威廉・B・羅遜准將負責訓練，要使每一個受訓的士兵及軍官都熟識游擊戰術。這個部隊就叫做「特殊部隊」。目前的人數雖然已有一萬，但不久即可能加倍，並且還準備把這種游擊戰的訓練擴展到

游擊隊佔五千個鄉村

每一個軍事單位去。「特殊部隊」的使用，首先見之於南越。在南越，美國「軍事顧問」的人數雖然明文規定不得超過六百八十五名，但事實上現在早已不止二千五百人了。這些美國「顧問們」，不僅主持訓練南越吳廷琰的軍隊，並且還協助巡邏及作戰。美國政府完全裝備了吳廷琰的二十萬軍隊，從軍服、子彈以至艦隊及空軍。在這方面，美國一年要支出二億美元的軍援；也就是說，美國平均一年要付出一萬美元來對付一名反吳廷琰政府的游擊隊員。據估計，反吳的游擊隊人數約爲二萬二千名。

然而，美國不斷大量投資的效果，目前還是很難預料的。雖然吳廷琰的百份之九十五的軍隊在緊守着近二千座堡壘，並不斷四出巡邏及掃蕩，但也僅能維持住半數左右的鄉村的統治權。而一到了晚間，反吳政府的游擊隊却可以在全國百份之七十的地區中自由出沒。他們的基地設在山中。南越共有一萬六千鄉村，其中至少有五千個鄉村是完全在游擊隊的控制之下。他們建立了他們自己的鄉政府，並徵收捐稅。

綜合

吳廷琰政府指責反政府的游擊隊是共產黨的滲透，而且推行暴力與恐怖的統治。但這種說法，很難令每一個人都相信它。一個住在西貢的美國人說：「遊擊隊是有獲得人民的支持與擁護的，因爲他們用事實証明了他們是和南越人民站在一道的。」甚至一位吳廷琰的將軍也不得不承認：「一百個南越民衆之中，有二十個人是主動擁護游擊隊的，四十個人是被迫不得不站在政府這方面，還有四十個人則採取等待與觀望的態度。」假定這位將軍的統計數字是準確的，那也只是表面上看起來足以使人樂觀的比例而已。在實際的游擊戰爭中，那百份之二十的主動力量，是起着最大的决定性的作用的。

人民支持革命

南越的游擊隊在自已的國土上和自已的農民生活在一起，而吳廷琰的政府軍隊却好像是駐在本國土地上的外國駐軍。他們和美國的「顧問們」從南越農民那裏所得到的只有敵意與仇恨。一位美國反游擊戰的軍官在一次武裝巡邏回來時說：「那些游擊隊參雜在越南民衆之中，已經混成一體了。他們生活在一起分担着共同的窮苦與困難。他們告訴南越的人民：他們是爲人民的未來幸福而戰的。人們相信他們。他們的宣傳深入人心。但是反觀我們這一方面呢？吳廷琰的政府軍毫無宣傳工作可言，他們的話往往被事實所打破，沒有人肯再去聽信了。」在這樣一個無法區分敵人與居民的地方，無論直接或間接，美國果眞能打這樣的一種戰爭嗎？戰術是不難學習的，美國的「特殊部隊」正在接受游擊戰的各種訓練，甚至包括學習越南的文字語言，以及辨別森林中的可食植物，但終究還是有一個無法克服的分歧點。那就是：我們的「游擊戰」完全是被動性質的。美國「特殊部隊」在南越所要從事的「游擊戰」，不是去破壞公路上的橋樑，而是相反地去要去保護它；不是去設法打埋伏、襲擊敵人，而是要設法保衛自己的安全。歸根結底，這一切反而替毛澤東的格言做了註解。他說過：「沒有完全符合人民利益的明確的政治目的的游擊戰，是要失敗的。」

事實上，南越政府的當權份子正是他們自已的最壞的敵人。這個政府只是頑固的吳廷琰的「私人王國」，他拒絕任何的改革。只有在去年的冬天，爲了要得到更多的美援，他不得不同意執行十一項社會福利的計劃，包括建設更多的公路和學校以及減低農業稅。但是西方的觀察家仍然相信吳廷琰並無絲毫的誠意要在他的統治底下實施民主。法國的軍事評論家B・B佛爾說：「吳延琰的革新計劃，只是表面文章而已，他的本質與主體是依然故我的。對於越南的人民，我們還沒有提供一種足以抵抗共產主義的信仰與哲學。」

問題的眞正關鍵就在這一點。南越的游擊隊與農民都有一股無比的堅强力量：民族革命，以及爲實現這一目標不惜捨身成仁的犧牲精神。對於這一民族的奮發，美國是無法單靠軍事力量來戰勝它的。在一個沒有自由選舉制度的國家內，老百姓惟有採取游擊戰爭的方式來達致他們的政治改革的願望。目前美國在南越的工作是異常艱巨的，而且前景非常黯淡，離開光明還很遠、很遠。

帝國主義・古巴・人民

——卡斯特羅總理警句摘錄

美帝國主義是當代法西斯主義最完整的體現，美國對古巴實行封鎖，是和平時期的戰爭行動，從而作出了使全世界各國人民都不得不爲之警惕的先例。

帝國主義者妄圖使拉丁美洲各國士兵來同他們一道進攻古巴兄弟，他們還會陰謀迫使拉丁美洲各國人民充當他們的冒險行動的炮灰，但拉丁美洲各國人民永遠不會同意這一侵略，各國人民將担當起憑處賣國賊的責任，這樣一來就只使拉丁美洲革命的時刻更加臨近。

帝國主義者是當代世界的病症。帝國主義者是反動派，好戰份子、高利貸者、死亡販子和不負責任的人。帝國主義者的戰爭政策所造成的威脅是當代世界人民所面臨的最嚴重的問題。

武器是防禦性還是進攻性的，不是决定于它的結構，而是決定于它的使用。帝國主義者現在創造了進攻性武器和防禦性武器的分類性，企圖把古巴人民置于解除武裝的狀態。……我們得到我們所要得到的武器，是爲了自衛，我們採取了我們認爲必須採取的措施來進行自衛。我們無須向帝國主義者說明這些是什麽措施，也無須向他們說明這是些什麽武器。我們可以明確地宣告，任何拉丁美洲國家和美國都可以放心，我們永遠不會成爲侵略者和進攻者，但是我們也要宜告，我們也不會是隨便受人侵略的犧牲品。

只要還存在美國侵略和敵視我們的政策，無論是現在還是將來，我們永遠也不解除武裝。

帝國主義者如果發動進攻，他們將遇到爲反擊進攻而已經準備好的所有步槍大炮，高射炮和坦克。在我國的每個角落裏，我國人民中的男人和女人都將起來爲反對侵略者而進行鬥爭，直到消滅侵略者爲止。

古巴人民决不允許他們以極高的代價所取得的自由和主權被人從他們手裏奪去。全體古巴人民寧願死一千次，也不願放棄自由祖國的尊嚴，他們寧願死一千次，也不願過奴隸及被奴役的狗一般的生活。

戰火中誕生的阿爾及利亞

用殉國者的鮮血鋪成的新國家

殖民勢力的侵入

阿爾及利亞由于在地理上控制着地中海的海空航線和北非的陸上交通，因此它具有重要的戰略地位，成為殖民者競爭的對象。

在談到阿爾及利亞的歷史時，我們已經說過，遠在法國人侵入阿爾及利亞以前，這國家已是古時帝國征服的地方。

從公元前一四六年到公元四三〇年，羅馬統治阿爾及利亞五個多世紀。羅馬人霸佔了肥沃的土地，只有軍人、僑民或栢伯爾貴族才有市民權，大部份貧農却被趕出墾荒或去撒哈拉，因而不斷發生農民起義。從第五世紀起，羅馬帝國開始互解：：

第七世紀，阿拉伯人侵入埃及，不久佔領整個北非。（阿爾及利亞從此就成爲阿拉伯國家。）

從十五世紀開始，北非分爲若干小公國，沿海港口，海盜出沒，從事掠奪，並搜捕異教徒當作奴隸來買賣或作苦役勞動。

十六世紀初，土耳其海盜佔領了阿爾及利亞，把它獻給了奧斯曼帝國。

十六世紀初，西班牙天主教君主得勢，佔領北非沿海各港，但未深入內地。這就是第一批歐洲人移植阿爾及利亞的奧蘭地方。

到了十七世紀土耳其帝國衰落，阿爾及利亞恢復獨立，並與歐洲國家進行貿易並發生外交關係。

然而，這些還不是殖民勢力，因爲那時候還沒有殖民主義。

殖民勢力侵入阿爾及利亞，應該由法國侵佔時算起。事件經過是這樣的：

一八三〇年六月十四日，法國藉口阿爾及利亞王公侮辱了法蘭西國家（即「扇子事件」——引者註），派遣了三萬七千名軍隊在阿爾及利亞登陸。七月五日，强佔了阿爾及利亞。從此，阿爾及利亞就受着法國殖民主義者的殘酷統治與經濟掠奪。

法國統治主要是徵稅、貪污、强迫勞動。一百多年來，暴力鎮壓阿拉伯、栢伯爾人並實施同化政策，所謂同化，始終是種族歧視。

英勇的民族

阿爾及利亞人並不甘心作牛馬，這理由很簡單，因爲他們也是人！他們有一雙勞動的手，有由勞動所累積起來的智慧！所以，每當外族入侵時，阿爾及利亞人民始終表現了他們的勇敢、聰明和智慧。爲了自由和平等，阿爾及利亞人民，前仆後繼地和一切侵略者展開了英勇的鬥爭。

據史籍的記載說，在距今一千三百年前，「鮮血泛濫在地面，像海洋里的波浪一般」，阿爾及利亞的女先知黛雅曾率領着摩族人抵抗阿拉伯人的侵略。她把星散的各部落，團結成爲一個堅强的民族。這位民族女英雄黛雅在活到一百二十七歲時，氣慨仍然不減當年，手握着長劍，戰死在沙場上。

一八三〇年，當法國人侵入時，阿爾及利亞人民再次英勇地和法國人展開了戰爭。下面是一段關於這次戰爭的文字：「這場戰爭，由於阿爾及利亞人民猛烈抵抗，領土的征服直到一八九〇年佔領了南部綠洲才算完全，因此這場戰爭持續了五十多年。阿爾及利亞抗戰的廣泛性和羣衆性，歷史上出現了不少民族英雄。如阿卜杜拉・喀德爾，及其助手本・阿拉爾，還有女英雄麗娜・法蒂瑪。這些民族英雄的斗爭，形成阿爾及利亞民族史上重要而光榮的一個階段。」

殖民者的殘酷剝削

法國金融資本集中在所謂「一百名殖民貴族」的手裏。他們擁有葡萄園，柑橘園及其他肥沃耕地，佔全國三分之二。這個壟斷集團至今沿用陳舊的殖民方法對阿爾及利亞實行超經濟的殘酷剝削。阿爾及利亞六七百萬農民收入微薄，城市居民也是如此。成爲世界上生活水平最低之一。

自一八三〇年六月十四日法國藉口阿爾及利亞王公侮辱了法蘭西國家，派遣軍隊在阿爾及利亞登陸後，法國資本家跟着就控制了這塊肥沃的土地。例如：開採鐵鑛的萬隆鑛業公司，全年的利潤爲二十五億法郎，煙草、雪茄和紙烟製造廠每年純利達四億法郎等等。

白人是阿爾及利亞的大地主，七分之一的富饒地區握在九百名白人之手裏，擁有一百英畝土地以上的歐籍人計共超過一萬名。在全國二千萬公頃的可耕地中，有一半以上爲法國殖民者所霸佔。法國五大壟斷公司控制了阿爾及利亞整個經濟，每年在阿爾及利亞榨取數以萬億計的法郎。而阿爾及利亞人民却處于飢餓和死亡綫上。阿爾及利亞一千萬人口中，有二百萬人處于失業和半失業中。有數百萬人經常陷于飢餓，有一半兒童活不到五歲，有百分之八十五以上的人是文盲。

第二次世界大戰前後

阿爾及利亞人民反殖民壓迫的鬥爭一直沒有停止過。一九三四年，阿爾及利亞共產黨正式成立，其他的民族主義政黨也相繼成立，它們在民族運動中起着重要的作用。第二次世界大戰期間，阿爾及利亞人民一方面爲反對法西斯而戰鬥，同時也爲自身的解放而作戰。大戰後，阿爾及利亞的民族運動更加高昂，而法國殖民統治者對民族運動的鎮壓也就愈加殘酷。

第二次世界大戰爆發後，……一切部變成混亂，流血和暴亂，法國在一個星期內被德國打垮了。

「自由法國」（由當時逃到國外的戴高樂將軍領導……）和其他同盟政府呼籲阿爾及利亞人參加「反奴役」及維護獨立和人權

東・海・岸 馬來婦女生活剪影

漁船回來了，丁加奴漁女在拉網。

在丁加奴海邊的漁舍裏，婦女們正→在料理晒好的魚干。

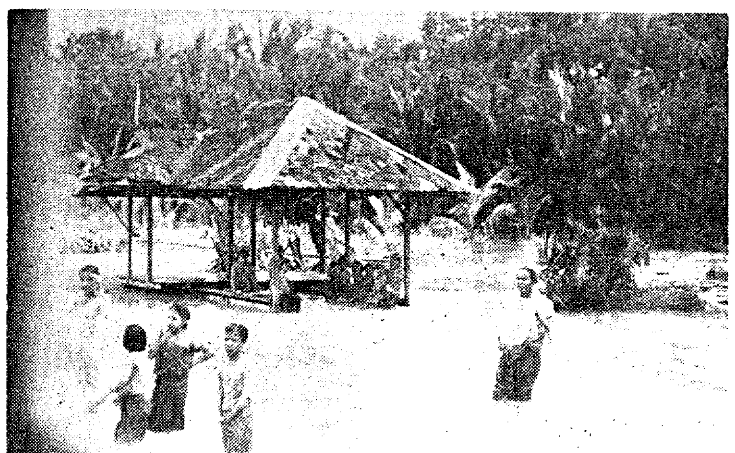

東海岸雨季來了，到處淹水，苦煞了吉蘭丹的農村婦女和小孩。

在巴剎和路旁擺賣生菓、糕餅、魚蝦，是東海岸馬來婦女的盛行職業。

吉蘭丹的紗籠編織工場：機聲唧唧，馬來女工正在密密織。

哥打峇魯紗籠印染廠的一角：馬來婦女正苦等着領取印上花紋的紗籠回去描上花色。

鐵窗裏的詩篇

一個坐牢廿三年的女英雄

我們有幸爲自由犧牲自己
我們受苦，我們死亡
但我們决不逃避
我們忍受、我們不發怨言
但我們謙虛地和平地走近
那個就在近旁等待我們仁善的黑暗……死
我們的强壯的年青同胞們，他們會聽見……
我們的沉默的呼聲，呼喚他們起來戰鬥：
爲着自由、爲着正義。

上面這首詩是一名生長在帝俄時代的社會里，被沙皇統治者長期監禁在牢獄里的一名女英雄所寫的。這位女英雄的名字叫薇娜・妃格念爾，她是出生在一個貴族的家庭里，受過良好的教育。由于當時統治俄國人民的沙皇的殘暴和獨裁，也就普遍激起了俄國廣大羣衆展開反獨裁、反迫害、爭取民族的自由解放鬥爭運動。薇娜・妃格念爾，這位貴族小姐，高等知識份子，處在當時激動的時代

她說……

・小佩・

鍾太太軼事

自強不息

好好培養

工運的萌芽與成長

·砂拉越第三省工運發展第一部份·

【編者按】本文為砂拉越第三省一位工運者應本邦一工會特刊編委會所寫的一篇專稿，後該工會特刊不能出版，故由本欄分三部份刊登。原文乃寫在汶萊事變發生前。

（一）砂拉越的社會背景

砂拉越是英國的殖民地，位于婆羅洲——世界第三大島的西北部。土地面積約四萬八千平方哩。全國分爲五省，即第一省、第二省、第三省、第四省及第五省。各省有省會（按程序）是古晉、成邦江、詩巫、美里及林夢。

根據一九六〇年砂婆人口調查局的報告，砂拉越總人口不過七十四萬人，其中包括華族與伊班族各廿三萬，其餘爲馬來族及其他少數民族。在廿九萬從事職業的人口當中，八十巴仙是從事農業生產，全國的工人實際上不超過六萬人。

砂拉越是一個地大物博、人口稀少的國度，在農業方面，我們有樹膠、胡椒、木材、椰子、碩莪粉、樹枳……等主要產品；礦產方面，有作爲近代工業主要動力之石油；煤、鐵、金、鐵鑛土等鑛產的蘊藏量也相當豐富；還有可供稻米生長的肥沃土地。

儘管砂拉越有着豐富的各種資源，但在殖民主義者一百多年的剝削統治下，我國人民仍然過着吃不飽，穿不暖的貧困生活。

砂拉越是一個落後的農業國。它是英國的原料供給地與剩餘產品的銷售地。這裏洖有重工業，小型的工廠——多爲原料加工廠，由于得不到當局的扶植、敵不過外資的打擊，多處于風雨飄搖之中。稻米的生產不够自給，也不受到鼓勵。在農產品方面，殖民當局興趣于翻種樹膠……等原料生產。所有的日用品全部依靠外來的輸入。原料的輸出與製成品的輸入，使砂拉越的經濟完全操縱在外國壟斷資本家的手裏。人民的資金滾滾外流，廣大的人民——尤其是工人，從早到晚都在生活綫上掙扎！

在鄉村，是一片荒涼、落後的景象；在城市，不少人流浪在街頭，尋找着職業。

（二）全國第二大的工運

一百多年的殖民統治，使人民的思想覺悟提高了，尤其在第二次世界大戰後，民族解放運動的浪潮席捲了亞洲、非洲和拉丁美洲的整個大陸。作爲從事較先進生產的工人羣衆首先開始覺醒，我國的職工運動就在這樣的情況下開始形成了。

砂拉越第三省的職工運動僅次于第一省，而佔全國職工運動中的第二位。其發展的時間雖然短暫，但却走過了十多年漫長坎坷不平的道路，也取得了不可忽視的成績。隨着大馬陰謀被强制實施後，第三省的職工運動也將在馬來西亞的範圍內扮演其重要的作用。

（三）工會的前身

第二次世界大戰前，第三省幷洖有什麼眞正的職工運動，與工人有關係的組織有下列三種：

一、同鄉會——是一種同鄉或同族人的組織，通常是這些鄉或族中有錢、有名望地位的人充當「領袖」，他們是通過這種組織「維護」該族人的「利益」，幷通過這些「領袖」決定他們之間或不同鄉之間的糾紛；

二、行會——是手工業傭員的共同組織，其作用在劃一工資，對付消費者；戰前的縫業工會就屬于這種組織；

三、俱樂部——最著名的是詩巫南華俱樂部，其組織至今尙存在，其會員多爲碼頭工友與店員，活動方面主要爲互助股的送殯，送殯時有樂隊伴送，工友們自己充當樂手。南華的籃排球隊，當時是很著名的。還有咖啡夥友俱樂部，會員都是咖啡夥友。這些俱樂部的組織是單純的工人組織。

上述組織的存在，啓發了工人對組織工會的認識與要求，尤其是俱樂部的組織，更爲以後的工運發展打開了道路。

（四）工運發展三階段

第三省職工運動的發展是自第二次世界大戰結束後開始的，戰後，由於樹膠、胡椒等土產價格的提高，促成了第三省商業的「發達」，工人數量因而較戰前增加。

正如對砂拉越全國職工運動的分析一樣，一般職工運動者對第三省職工運動的發展皆分爲三個階段來探討。第一個階段是啓蒙時期（一九四五——一九五五），在這時期里，職工運動在各方面都存有許多的缺點，在工會鬥爭方面，傾重於自發地經濟鬥爭。

第二個階段是發展時期（一九五六——一九五九），這時期的職工運動，不論在那方面都比前一階段來得進步，工會有如雨後春筍的相繼成立。這時期的職工運動還是以經濟鬥爭爲主，當然，它再不會是自然性的鬥爭了！

第三階段是壯大時期（一九六〇——一九六二），職工運動在政治局勢的急速發展的影響下壯大了，各工團趨向團結與統一，工會領導工人羣衆展開了種種的鬥爭，幷且將職工運動與反殖運動緊密地結合起來，職工運動因而形成爭取我國自治獨立運動中的一支堅强隊伍。與此同時，殖民當局開始了鎮壓職工運動的蠻橫措施，使我國的職工組織面臨着前所未有的危機。

第三省地廣人稀，工人分散，在殖民地經濟制度下，又洖有廣大工廠、大企業，所以各行業工人爲數很少，給第三省職工運動的發展帶來了許多困難，這是我們研討第三省工運時所應該注意到的客觀事實。

此外，由于陸路交通不發達，而我國最長的河流——拉讓江貫穿第三省，主要交通依靠汽輪，使得第三省的碼頭工友組織特多，且前已成立的碼頭工友會已達九間，遍佈拉讓江沿岸各市鎮。

第三省職工運動的另一個特點是它的民族不平衡的性質。大家知道：職工運動是不分種族的，然而由于長期的殖民統治，使砂拉越的伊班族、馬來族多從事于農業生產，造成了工人多屬華族的現象，大多數工會會員亦爲華人。隨着形勢的發展，各族間之不平衡狀況將予以消除，職工運動的民族不平衡性質亦將消失。

（一）國際性主要職工組織簡表

名稱	成立日期	總部地點	會員人數	性質
一、世界工會聯合會（WFTU）	一九四五年十月三日	布拉格（捷克）	九千萬	國際工人階級羣衆性組織
二、國際自由工會聯合會（IFFTU）	一九四九年十二月	布魯塞爾（比利時）	五千萬	右派反共組織
三、拉丁美洲工人聯合會（CTAC）	一九三八年九月八日	墨西哥城	未詳	獨立性組織（反帝反殖）
四、全非洲職工會總會（FAATU）	一九六一年五月卅一日	卡薩布蘭加（摩洛哥）	二百萬	獨立性組織（民族主義）
五、阿拉伯國際工會聯合會	一九五六年三月	開羅	未詳	民族主義性質

（二）國際性產業工人組織簡表

	名稱	成立日期	總部地點	會員
世界工會聯合會屬下產業工人組織	1．紡織服裝工人工會國際	一九四九年六月	米蘭	總數約六千萬人
	2．皮革皮毛工人工會國際	一九四九年六月	布拉格	
	3．五金機器工人工會國際	一九四九年六月	布拉格	
	4．建築木業工人工會國際	一九四九年七月	赫爾辛基	
	5．礦工工會國際	一九四九年七月	巴黎	
	6．教育工作者工會國際	一九四九年八月	巴黎	
	7．公務員及有關工人工會國際	一九四九年十月	柏林	
	8．農村工人工會國際	一九四九年十二月	羅馬	
	9．化學石油與有關工人工會國際	一九五〇年三月	布達佩斯	
	10．運輸，港口與漁業工人工會國際	一九四九年十二月	布拉格	
	11．食品，飯店工人工會國際	一九四九年十一月	索非亞	
國際職業書記處屬下（改良主義性質）	1．國際五金工人聯合會	一八九三	日內瓦	七百萬
	2．國際運輸工人聯合會	一八九六	倫敦	四百六十萬
	3．國際礦工聯合會	一八九〇	倫敦	三百萬
	4．國際建築工人和木工聯合會	一八九一	哥本哈根	二百萬
	5．國際店員，職員與技術人員聯合會	一九二一	阿姆斯特丹	二百萬
	6．國際紡織工人協會聯合會	一八九三	倫敦	一百七十萬
	7．國際公共事業傭員和公務員工會聯合會	一九三五	倫敦	一百六十萬
	8．郵政，電報和電話工人國際	一九二〇	伯爾尼	一百五十萬
	9．國際產業組織和一般工人工會聯合會	一九〇七	阿姆斯特丹	一百卅萬
	10．國際農業工人聯合會	一九二〇	烏得勒支	一百十萬
	11．國際服裝工人聯合會	一八九三	倫敦	一百十萬
	12．國際食品和飲料工人協會聯盟	一九二〇	日內瓦	一百萬
	13．國際自由教師工會聯合會	一九五一	布魯塞爾	六十六萬
	14．國際印刷工人聯合會	一九四九	伯爾尼	六十萬
	15．國際旅館，餐館和酒吧工人聯盟	一九二〇	斯德哥爾摩	五十萬
	16．國際製鞋和皮革工人聯合會	一九〇三	諾散普敦	卅萬
	17．國際石油工人聯合會	一九五四	丹佛（美）	十六萬
	18．國際烟草工人聯合會	一八七六	布魯塞爾	七萬
	19．萬國鑽石工人聯盟	一九零五	安特衛普	一萬

註：簡表會員數目多爲一九五五或五六年之統計。

農村隨筆

地主要建吃風樓 崇文學校遭了殃

勵農村村民·白亞仔

怪事年年有，今年特別多。我們「勵農」村村民，在本村住了幾十年，一向以務農爲生，相安無事，對本邦副糧生產作了一定的貢獻，但所得到的報酬是：生活三餐吃不飽，經常與風雨捉迷藏，只要下一場小雨，蔬菜，池塘裏的魚都要被雨水帶走；同時，門牌稅從過去每年兩三元增加到二三十元，眞是窮於應付，苦不堪言。

本區只有一間華文小學——崇文學校，但學額有限，我們只好把兒女送到一兩英里外的英校去上課。

可是，無風不起浪，聽說近年來建築業興盛，「城市花園」地主看到如此「大好」機會，竟然不顧村民死活，要迫遷本村五十三家村民和崇文學校，以便建築洋樓，給人家消遣吃風。地主只答應賠償每戶村民大的一千元，小的數百元，而崇文學校只賠償七千多元，嚴重地影响了二百多人的生活前途和一間具有廿二年歷史、已經爲國家培育了千百子弟且目前有五百名學生的民族學校。消息傳出後，羣衆嘩然，表示非常不滿。在住聯的關注下，村民們開了一次大會，堅決反對地主的迫遷計劃，幷準備與地主鬥爭到底。

老粗雖然身已半百，也會嘗過不識字的疼苦。爲了不使兒女們遭受到與我相同的命運，雖然經濟上有困難，也堅決地將三個兒女送入崇文學校就讀；幷相勸鄰居們也將他們的兒女送入學校讀書識字懂道理。因此對於地主擬以七千元迫遷崇文學校事，老粗曾特走訪學校當局，徵求校方的意見，但負責人推說不是他們的職責，幷表示對此事件毫無知情。過後，老粗再拜訪數位董事，他們都憤憤不平，只是表示心有餘而力不足，因爲大權是掌握在兩三個董事手中。這兩三位人一手包辦處理學校一切事宜，很多董事對此迫遷事件都被朦在鼓裏。

據說，那兩三位董事與地主有着某種「親戚」關係，其中一人正在暗中替地主迫遷。他與地主互相勾結，在村中製造謠言，說什麼村民不搬遷，地主就要來强拉屋子，幷一分錢也不賠償。少數無知村民上了當，接受很低的賠償費；而這些人反得到了「廿密仙」。因此，只要村中風吹草動，這些人就馬上打電話通知地主。他們不但反對村民問起崇文學校被迫遷事，反說什麼這不關村民的事，洋洋得意的向村民宣傳：說政府要來本區建築一間四層樓的「混合」學校，以便與崇文學校「互換」，而地主賠償七千多元是「自得」的，應該「偷笑」。企圖以此來迷惑村民，使村民產生幻想，以便使此重大的迫遷事件不了了之。至於教育部對此迫遷事件的態度，一向是不鬧不問，不知在準備什麼「後路」？

老粗聽此一說，氣得怒火衝天，這種「請君入甕」的粗暴行爲，騙得了三歲小孩子，但逃不過我們這些「山芭佬」的眼睛。這種作法，難道還不是那些「貴人君子」有意打擊民族教育的手段嗎？這種胡爲，難道不是充當殖民地主義者消滅民族教育的工具嗎？崇文學校與「混合」學校「互換」，能値多少錢？正當民族教育發生危機時，保衛民族教育的生存和發展是急不容緩、人人有責的；而反對迫遷崇文學校，也是保衛民族教育的生存和發展工作的一部份。因此，老粗呼籲本區全體村民、家長和校友們，大家應聯合起來，挺起胸、抬起頭，不做牛馬要做人，把民族教育從「死亡的邊緣」救出來，讓我們高舉保衛民族教育的旗幟，堅決反對迫遷崇文學校，使地主和野心家圖謀不能得逞。

印尼工運組織呼籲 召開亞非工運大會

由六個全印尼職工運動組織聯合組成的工運總書記處，在一封致給所有亞非國家工人的文告中，認爲亞非工人當前最迫切的國際任務之一是召開一次亞非工人會議，以加強彼此之聯係及反殖反帝運動。

印尼左派工運並明確表示他們對當前國際問題的數點立場：

●支持北加里曼丹人民的獨立鬥爭。

●支持卡斯特羅總理的五項要求。

●要求印度政府接受中國對邊界糾紛的和平談判建議。

●反對美國「和平團」。

●支持召開亞非新聞工作者大會及亞非工人會議。

大家談

（6）

爲促進正派文藝而鬥爭

張寧

縱觀當前本邦文藝界所面對着的客觀阻力，和內部所呈現着的偏差和弊病，我認爲熱心於維護和促進正派文藝運動的文藝工作者必須努力壯大自己的文藝行列，在團結和批評的基礎上，消除非原則性的成見，和打破狹小的宗派圈子，共同爲完成下列三項重要任務而努力：

（一）採取有効的步驟，把更多的文藝工作者團結起來，共同爲爭取一個安定和自由的寫作環境而鬥爭。衆所皆知，當前星馬當政者所推行的「文化政策」，並洖有給予促進本邦的文藝事業帶來有利的條件和協助，相反地，衆多的正派的文藝工作者却常常遭受到精神上和物質生活上的干擾和迫害，這結果，使不少願獻身於文藝事業的朋友裹足不前，因而，優秀的文藝作品也無法產生。

這種客觀的壓力，給本邦文藝事業帶來極大的威脅，惟有依靠集體的力量，完全擺脫這種壓力，本邦的文藝運動才能通行無阻。

（二）從本邦當前的文藝作品的質量看來，本邦的文藝工作者應該在主觀上作更大的努力，以資提高寫作技能和加强文藝理論修養，並認眞和積極地從事創作。在創作工作中，儘量避免粗製濫造的現象，同時，也不必因噎廢食，而放棄工作。多讀，勤寫，多修改；應該是最有効的提高寫作技能的方法。

（三）堅決維護正確的文藝理論，果敢暴露和反擊反動的思想論調。從最近的跡象看來，報刊上出現了兩種對立的有關文藝問題的論爭。從雙方所執的見解中，也清楚地反映出兩種對立的文藝觀。無可否認地，目前，本邦文壇應該來一個思想戰，並堅持文藝爲大衆服務的立場，把歪派的思想毒素掃除貽盡。

根據近來兩派文藝思想的爭辯，正派文藝者是堅持原則，以理服人，而歪派却一味採取粗魯的嘎罵和汙蟻，並在某方勢力的指使下，向文藝團體和個別作者作無理的攻擊。眞理越辯越明，是非越辯越清；正派文藝工作者不怕辯論，不過，凡是正派文藝工作者都應該認清和始終掌握住文藝服務對象問題，堅決反對把文藝變成某特權集團的宣傳工具。

從小說談起

艾梅

在我們的文藝圈子中，直到目前爲止，還找不出幾部有「份量」的小說。有許多小說創作，題材和內容都很狹窄，反映不出波瀾壯濶的羣衆生活，反映不出祖國人民轟轟烈烈的鬥爭運動。（或許有一些好作品因爲客觀原因未便發表，那又當別論），有些小說創作幾乎公式化，只在「反映現實，暴露黑暗」的目標下，寫出了近乎千遍一律的東西，或是看了開頭便可預料結尾的，甚至有的還充滿了說敎和口號，缺乏深刻的感染力，至於一些自命「作家」的，却大鑽牛角尖，寫些「哥哥姒嫂」的個人的家庭瑣事，看了令人厭倦。這都是當前小說創作的偏差和弊病。

我們的祖國有過許多轟轟烈烈運動，在長期動亂中有過許多動人的故事和悲壯事蹟，這些都是小說創作最需要吸取的題材。

目前，一般文藝工作者不能及時反映羣衆生活和羣衆運動，或是寫出的作品不能滿足讀者的要求，正說明了一個事實，我們文藝工作者還不够深入羣衆運動中，甚至有些洖有參與羣衆運動。另一方面，有些愛好寫作者，洖有決心獻身於文藝創作的事業，很少能長期堅持創作。常常有這種現象，有些寫作者趁一時的「熱勁」，寫了幾篇東西，便消聲匿跡了。

文藝工作者不應再猶豫了，決心獻身於文藝創作事業，爲祖國寫下有血有淚的作品，寫出我們人民的心願。

覺醒

（獨幕劇）

吳小龍

[illegible]

遭遇

方騷

[illegible]

我們的嘴要更忙碌了

白

[illegible]

亞非新聞工作者大會四月底舉行
四十五國家參加
二月五日起在印尼召開籌備會議
十七亞非國家代表將會師椰加達
討論主題集中新聞自由及反殖任務

亞非新聞工作者大會已訂於今年四月廿四日至卅日假印尼舉行，出席的代表將包括亞洲和非洲四十五個國家的新聞工作者。

會議是要在椰加達或萬隆召開，目前尚未作最後決定。

作爲大會東道主的印尼全國新聞工作者協會，在去年就已成立各種小組，積極籌備大會的有關事宜，並得到蘇卡諾總統及各部長各工農學生團體的全力支持，因此有關籌備工作進行非常順利。

爲使大會預期召開及擬訂詳細內容，大會籌備小組已決定於下月五日起至十日止，在椰加達召開籌備會議，進行最後佈署工作。出席下月五日籌備會議的國家代表共有十七個，包括印尼，中國、蘇丹、黎巴嫩、嘉納、阿聯、幾內亞、馬里、坦葛尼克、南非、日本、阿爾及利亞、朝鮮、越南、印度、巴基斯坦及錫蘭等，各國代表將在印尼首都會商五天，議定四月底大會的議程、內容及細節工作。

到目前爲止，雖然大會籌備小組尙未正式公佈四月大會的課題，但預料各國新聞工作者討論的中心將集中在下列數點：

（一）亞非新聞工作者在反殖反帝、爭取國家完全獨立及建設祖國的鬥爭中所扮演的角色及任務。

（二）亞非各國報章雜誌及新聞自由的處境及其所面對的困難。如何剷除殖民主義者及新殖民主義者對新聞自由的威脅。

（三）如何促進及加强亞非各國新聞工作者之間的團結、合作及友誼？如何加强各國間的文化交流及聯系？

大會的東道主印尼全國新協秘書處已於日前宣佈，該會將在會議期間主辦一項規模盛大的報紙及圖片展覽會，內容包括印尼新聞業情況、一九五五年亞非萬隆會議的歷史資料及亞非各國的新聞業資料，使與會代表對二洲的新聞業情況有進一步的瞭解。

印尼許多單位組織，也紛紛擬訂一些工作計劃，準備在會議期間展開，使屆時會議氣氛更爲生色。

同時，本邦新聞工作者協會秘書長馬哈迪哇已致函籌備小組，詢問有關會議詳情，預料到時本邦也會派出代表團參加。

一般相信，亞非新聞工作者大會的勝利召開，將對各國人民維護新聞自由及促進亞非各國文化交流方面起着深遠重大的影响，也將大大加强與鞏固亞非新聞工作者的團結、合作與友誼。

評論

阿力佐西的「强盜論」

前聯合邦英軍森林心理作戰部主任阿力佐西，最近又在報章和電台大事發揮他的「專長」，展開心理戰了。阿力佐西特地坐飛機去菲律賓「突擊」阿查哈利和奧斯米那，然後就在英國人的海峽時報接連寫了兩篇「轟動」的「會見記」，接着又在行動黨的喉舌──星加坡廣播電台扯了一頓，而本地中西各大報也遵命原文照登。更有趣的是，阿力佐西還「特地安排」了一次華文報記者招待會，不厭其膩地「發揮」了一番，而華文日報也「看勢」有話必錄，有文必登。阿力佐西自稱是「記者」，而「記者」又招待記者，可見他是特殊的「王牌記者」了。

阿力佐西的「轟動報導」的確是相當「轟動」，他把汝萊人民起義描寫成爲「空前最大、最轟動的掠奪搶刼案」。他說參加這「掠奪搶刼案」的「有形形色色的人物：有無賴光棍，陰謀詭譎的律師，外國的政客，以及投機取巧的外國商人等。此外還有共產黨和親共份子、眞正的民族主義者以及眞正的憎恨殖民地主義的廉潔無私的人士」。

阿力佐西的視線實在是「深且廣」，他已經看透除了英國殖民地主義者及其傀儡之外，所有的人都是「强盜」了。這些「强盜」要搶刼什麼東西呢？阿力佐西以「大法官」的「雄姿」判决道：這些「强盜」是「企圖掠奪三個小國家」，也就是說：這些「强盜」是「企圖掠奪」三個大英帝國的殖民地──汝萊、砂拉越和北婆羅洲。

阿力佐西的「强盜論」的根據是什麼呢？按照這位「大法官」的「强盜邏輯」：北婆三邦是大英帝國的神聖領土，北婆三邦的殖民地主權是神聖不可侵犯的，北婆三邦的財富是屬於大英帝國的。所以嘛，人民起義要滾掉英國，要反掉殖民地主義，人民無疑就是「要圖掠奪的强盜」！這的確是劃時代的「强盜論」，那些善於把大英帝國歷史上的海盜行爲寫成「光榮事業」的歷史家還要自嘆不如。

阿力佐西大概熱讀了英帝國東印度公司之類的「海盜史」，所以他以古例今，很巧妙地搬出一個與汝萊起義毫不相干的菲律賓人的什麼「基南公司」，指它是汝萊起義的「强盜組織」，是要搶刼北婆三邦。他還指出「歷史根據」說：「在歐洲和美國也有一些窮兇極惡的犯非行爲，銀行會被搶刼了數百萬元，在南美洲的市鎮會被奪取以待贖金。」

阿力佐西大概扯他的「强盜論」扯得太得意了，因而竟然無意中給英帝國的「强盜行爲」寫了照。原來英國的北婆主權正是用「公司」的名義搶來的。阿力佐西在記者招待會中無意地溜出一句話說：「北婆羅洲是根據法律割讓給英屬北婆羅洲的」。阿力佐西扯了一大堆話，滿紙荒唐，不過上面那句話倒是千眞萬確，非常有價值的。阿力佐西的主人看了一定搖頭嘆惜道：「滿篇聰明，糊塗一句！」

阿力佐西除了把整個汝萊人民起義說成是「搶刼案」之外，他還費盡心機要把整個人民反殖運動縮成爲一兩個人的「妄動」，因而他大事污衊個人。但是事實永遠是勝於狡辯，要污衊一個人是比較容易，但要污衊整個人民和整個革命運動是休想辦到的。

阿力佐西爲什麼能在報章電台言所欲言呢？因爲他是控制報章電台的文化部長的密友。阿力佐西爲什麼如此賣力替殖民地統治者辯護呢？社陣立法議員巴尼同志早在去年就在立法議會內說穿了：「阿力佐西被廣泛懷疑是英國間諜組織的成員」！因此什麼人就講什麼話，俗語所說的「狗嘴長不出象牙」就是這個道理。

阿力佐西結論說：「歷史也將會把它（汝萊起義）寫成一宗最轟動、最猖狂的掠奪搶刼案」。我們的結論是：「連最骯髒的歷史也不會容納阿力佐西的貨色！」

鄉聯總務談話
駁斥總理亂言
指總理失信村民約會

本邦鄉村住民聯合會總務何文山，昨日發表口頭談話，駁斥總理所謂賠償三老婦問題經已解決的言論。

何先生說：三老婦乃住在湯申區，她們的數百棵樹膠被政府無理劊除，但政府賠償極爲不够，因此乃於上週末再度前往要求總理協助。

上週六，總理親口答應於本星期一在總理署會見她們，商討賠償問題。但誰知週一下午二時半，三老婦前往總理署時，竟被警察阻止，使她們等待了半天，竟不能會見總理，村婦對總理失約深表遺憾。

同時，該劊樹之賠償事，實尙未合理解決，因爲政府每棵只賠償五元，但村民要求每棵十五元，雙方尙未協議，樹已被政府砍掠，故村民乃繼續要求合理賠償。

何先生表示該會代表將與三村婦再次前往會見總理，親口對質眞相。

政府以偏私態度處理兀蘭事件
小販另尋地點謀生
政府又用警察阻止
上週末兀蘭十四哩多曾一度緊張
小販警察曾尖銳對峙幸相安無事
小販團體向總理請願提四項詢問

上星期六下午，兀蘭十四哩三須久會一度非常緊張，數百名流動夜市小販與大批武裝警察暗探尖銳對峙，「打打」之聲不絕，幾醜成意外事件。

這是政府强蠻關閉兀蘭夜市後所發生的第三次緊張局面，也是政府另一次動用大批武裝警察阻止小販謀生的粗暴行爲。

自從行動黨政權屆服於聯合邦政府之下而於本月五日封閉兀蘭夜市後，千多名流動小販就失去了一個謀生的場所，每週收入損失超過百元。

由小販總會、小商公會及小販聯合會組成的「處理夜市小販委員會」，會代表千名同業向政府據理力爭，爭取在兀蘭一帶繼續營業，誰知政府不但不理睬，反而與另一小販團體「小販協會」秘密勾結，宣佈在兀蘭十四哩半劃出一塊地皮，分給小販協會少數人在該地營業，引起大部份小販之公憤。

據悉，政府處理此事件是完全不公正的，因爲若要劃出新地點讓小販營業，就只能是過去已經有營業的小販才可分得攤位，且攤位分配也應由小販局主持公道，但政府却不僅慫恿小販協會包辦一切，且連廿一名過去根本沒有在兀蘭夜市營業的小販協會執委也分得攤位，憑空飛來「財福」。

自闢新地點營業

販總、小商及小販聯合會三團體鑒於政府處理不公，但年關將屆，近千名小販無處謀生，於是就根據政府之文告，在兀蘭十四哩三須久另找一私人地點，花了一星期時間鋤草塡土，準備做爲營業的新地點。

部長下令阻止

這個新地點是完全符合政府之規定，又屬於私人土地，政府在法律上是無權過問及干涉的，但誰知上週六當三四百名小販欲前往新地點販賣時，行動黨政權却又無理地給予阻止，引起緊張的局面。

上週六中午，行動黨政權又派了大批鎮暴隊隊員及警察，把守了兀蘭十四哩三須久的新地點，並通知小販總會的負責人說：「部長已下令不得在新地點營業。」

販總負責人一再向執行命令的警官指出：不管在法律上或條例上，政府均無權干涉小販在新地點營業，也無權阻止小販進入新地點謀生，但警官表示他無能爲力，他是奉部長之命令行事。

當天下午二時後，衆多流動小販到來，等待營業，但警方下令小販不得擺賣，結果雙方相持不下。甚至律師前去以法律法理交涉，當局也不講理。

下午七時以後，有數百名小販爲謀生計，乃決定在馬路旁攤賣，並向小販稽查員表示他們寧願被政府罰款及控告，也不願白白空手回家。但小販局長親身拒絕記下小販們的居民証，並表示不願控告他們，而是要趕掉他們。

警察動手搬東西

這時警官及警探全部包圍過來，並不分青紅皂白地把數名小販的貨物搬上政府車準備載到警局去。小販們見自己的貨物被「搬」，乃紛紛要隨車而去，但警方却硬拉下來，不許他們隨車去警局，這動怒了全體數百名小販同業，大家紛紛喊「打打」局面一時緊張萬分。可幸，後來在小販團體的交涉下，警方終於讓步，一場風波才告平息，但數百名小販却不得就地販賣了。

年關迫近，他們無法攤賣，沒有收入，個個愁眉苦臉指責政府。

請願前往總理署

星期一下午二時半，這數百名兀蘭夜市小販派了六十多名代表前往總理署請願，希望總理同情他們的處境，允許他們營業，渡過農曆新年。

結果，總理拒絕會見請願的小販，使他們失望異常。

事後，三小販團體代表發表談話，指責政府處事不公，迫得小販們有苦無處訴，並對總理害怕會見請願團，表示深切的遺憾。

三小販團體並提出四項疑問，要求政府公開解答：（一）政府爲何不親自主持公開抽簽，使眞正在兀蘭販賣的小販都有攤位擺賣，却讓小販協會霸佔該空地排斥其他團體的會員以及不支持該會的小販？（二）同在十四條三須古，同在一塊相連的土地，同屬于鐵路局的土地，同樣離開大路草地十尺以外，爲何小販協會的會員可以擺賣，爲何我們却不可以？（三）如果政府認爲小販們在十四條三須古鐵路局土地販賣有罪，爲何不照常例向小販發出傳票控告小販，爲何動不動就如臨大敵般出動大批警察暗探對付小販？（四）政府既然不准小販們在兀蘭律十四條三須古鐵路局的空地販賣，爲何不早日宣佈？

南大同學會配合火炬運動主辦
教育資料展覽會
十五區巡迴展出
生動圖片說明民族教育處境

南大畢業同學會爲配合在全島展開火炬運動而主辦的「教育資料展覽會」，昨日下午一時多在加東德明路同學會會所正式開幕，並將在全星其他十五個地區巡迴展出，讓各界人士瞭解目前各民族教育的發展與處境。

南大畢業同學會秘書林健生先生昨日在主持展覽會的開幕時，再次强調先學習母語是學習語文的法則，也是學習各種語文的先決條件。他指出：「我們主張本邦各民族應學習國語及通曉多種語文，但我們認爲，要學好其他語文，必須先學好母語母文，並且只有讓母語母文得到充份的發展，國家教育才能正常地發展。」

較早時，林君在解釋主辦「教育資料展覽會」的意義時指出：展覽會的目的是讓廣大社會人士瞭解淡米爾文、馬來文及華文教育從過去殖民地時代到現在的發展及處境，並引起社會各界對國家教育及民族教育的重視。

他補充說：「從展覽的資料可以看出各民族教育長期來在殖民地教育政策下艱苦地發展及慘淡經營的處境，也可以看出在殖民地時代各民族教育遭受壓制的情形。但不幸地，這種情形在現政府上台後並沒有任何改變

配合火炬運動・重視母語教育
教育資料展覽會巡迴表
注意時間地點・到時前往參觀

地區	日期	時間	地點
南大畢業同學會（開幕）	1月22日	下午1時——8時	加東德明路同學會會所
大坡	1月26/27日	下午1時——10時	崇羅校友會
小坡	1月26/27日	下午1時——10時	崇正校友會
三巴旺/義順	1月29/30日	下午7時——10時	鄉聯第一分會會第六站 鄉聯第一分會會第三站
湯申	1月31/2月1日	下午7時——10時	鄉聯：第二分會 振源園戲台
大巴窰	2月2日/3日	下午7時——10時	鄉聯：第七分會 聚天宮戲台
淡賓尼	2月4/5日	下午7時——10時	鄉聯第六分會會所
樟宜	2月6/7日	下午7時——10時	平僑校友會會所
實乞納	2月8/9日	下午7時——10時	鄉聯第四分會會所
裕廊	1月29/30日	下午7時——10時	佳聯十六哩辦事處
武吉智馬	1月31/2月1日	下午7時——10時	佳聯第三分會會所
後港	2月2日/3日	下午7時——10時	[illegible]辦事處
榜鵝	2月4/5日	下午7時——10時	佳聯榜鵝辦事處
樟宜	2月6/7日	下午7時——10時	佳聯樟宜十八[illegible]辦事處
芽籠	2月8/9日	下午7時——10時	佳聯第四分會第五辦事處（阿裕尼）
巴詩班讓	2月10/11日	下午7時——10時	鄉聯直落芭加站所

新包庄
雪景牌
雪白濾咀
長庄
薄荷
香煙
特價二角半